



Fons documental de l'Arxiu Municipal

Sant Esteve Sesrovires

Ubicació

Comarca: Baix Llobregat
Lloc/Adreça: Carrer Josep Tarradellas, núm. 12 baixos

Coordenades:

Latitud: 41.49341
Longitud: 1.8769
UTM Est (X): 406253
UTM Nord (Y): 4594141

Classificació

Número de fitxa: 08208-1
Àmbit: Patrimoni documental
Tipologia: Fons documental
Estil / època: Modern Contemporani
Segle: XVII-XXI
Estat de conservació: Bo
Protecció: Legal i física
Observacions protecció: Llei 6/1985 d'Arxius i Documents
Accés: Fàcil
Ús actual: Científic
Titularitat: Pública
Titular: Ajuntament de Sant Esteve Sesrovires / Carrer Major, 8-10
Autoria de la fitxa: Manuel Julià i Macias / Margarita Costa Trost
Data de registre de la fitxa: ds., 30/10/2010 - 02:00

Descripció

Ubicat als baixos d'un edifici modern. Les instal·lacions ocupen dues plantes. La planta baixa és per on es fa l'accés i consta de sala de consulta, sala de treball i dipòsit de pre-arxivatge. A la planta sotterrani es troba el dipòsit, el lloc on s'installa i es conserva definitivament la documentació

Observacions:

La documentació dipositada està dividida en Fons: 1. Fons de l'Administració Local: Administració municipal (1640-2006), Hisenda (1714-2004), Proveïments (1907-2004), Beneficència i Assistència Social (1900-2004), Sanitat (1867-2003), Obres i Urbanisme (1829-2004), Seguretat Pública (1843-2005), Serveis Militars (1831-2001), Població (1722-2004), Eleccions (1854-2004), Ensenyament (1842-2004), Cultura (1936-2004) i Serveis Agropecuaris (1872-2004); 2. Fons d'Associacions: Germandat de Sant Isidre (1880-1970), Germandat Nova de Sant Esteve (1886-1940), Societat Coral Apolo (1933) i Orfeó Sant Esteve (1944-1967); 3. Fons d'Institucions: Falange Española y Tradicionalista de las JONS (1937-1941); 4. Fons Judicials: Jutjat de Pau (1880-1939); 5. Fons Patrimonials: Fons Notarial (1778-1845) i Fons Can Mercader - Mas Parellada (1873-1950); 6. Arxiu d'Imatges: Arxiu Fotogràfic i Col·lecció de Cartells.

Història

L'Arxiu Municipal es va inaugurar el 28 de desembre de l'any 2002 i va néixer fruit d'un treball de col·laboració entre l'Ajuntament i la Diputació de Barcelona que va fer possible el condicionament, l'ordenació i l'inventari de la documentació municipal.

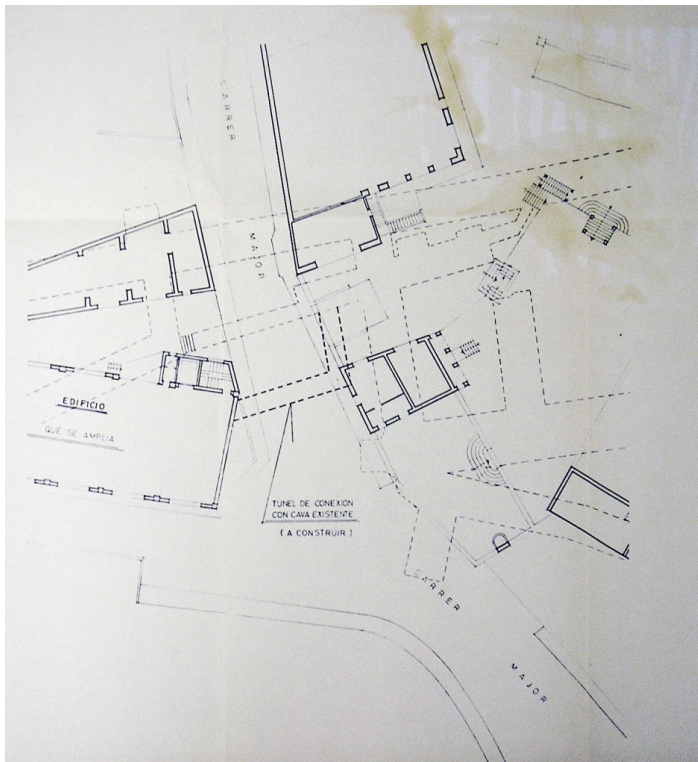

Al Excmo. Sr. Gobernador de la P. de Barcelona
 Barcelona 27 junio de 1853
 Excmo. Sr.

El paso que acaba de dar el Sr. Obispo en esta poblacion á un autoridad superior, me pone en el caso de acudir á la Sr. D. manifestándole la intencio que ha tomado á esta respecto y á la poblacion la pretension que tiene de poseer una porcion de tierra que existe entre esta casa y la casa de esta poblacion de la que nunca se ha tratado en la casa Pectoral de la que jamás sus intereses se han intentado por que ningun documento existe en ningun parte que acredite que era de la casa Pectoral.

El terreno en cuestion tampoco jamas se ha llamado casa del Pector, lo que se llama es siempre el castelló por que desde en él existia un castelló enorme habido tiempo que la casa se fundó que está en frente de una casa hasta el punto á qual pava á los señores particulares de esta casa en el en

